



A 2009/2010-es tanév
LÓCZY LAJOS
ORSZÁGOS KÖZÉPISKOLAI FÖLDRAJZI
TANULMÁNYI VERSENY
írásbeli fordulójának feladatai a 10. évfolyam számára



Figyelem!

A megoldólap adatait nyomtatott nagybetűvel töltsé ki!

A feladatok megoldásához számológép használható!

Atlaszt, könyvet a versenyre bevinni tilos!

A feladatok megoldásához tollat kell használni!

A megoldólapon javítani, átírni, radirozni, stb. nem szabad!

Az egybetűs válaszoknál ügyeljen a betű pontos azonosíthatóságára!

Az elérhető maximális pontszám 200.

A feladatok megoldására 4 óra áll rendelkezésre!

JÓ MUNKÁT, SIKERES VERSENYT!

I. A következő feladatokban a nagybetűvel jelölt országok és a számokkal jelölt állítások közötti kapcsolatot kell felismernie. A feladatok megoldásakor figyeljen arra, hogy először az állítást kell elolvasnia és csak azután kell hozzá keresni a megfelelő ország betűjét!

A) Kína

C) Oroszország

B) India

D) Mindhárom

1. „El nem kötelezettként” nehéziparának kiépítéséhez több oldalról is kapott segítséget.
2. Gazdasága és politikai ereje a 90-es években jelentősen visszaesett.
3. Még mindig a Kommunista Párt van hatalmon.
4. Látványos fejlődését a különleges gazdasági övezetekbe betelepülő, korszerű technológiát hozó külföldi vállalatok is segítik.
5. Mezőgazdaságát a XX. században is végig a földek magántulajdona jellemezte.
6. Saját nukleáris- és űriparral rendelkező ország.
7. A világ minden részén élő zárt diaszpórai is elősegítik késztermék-exportját.
8. Elsősorban nyers- és alapanyagokat, valamint fegyvereket exportál.

A) Kanada

C) Brazília

B) Ausztrália

D) Mindhárom

9. Népességének jelentős része az ország DK-i részén tömörül.
10. Nehéziparának fejlődését jelentősebb feketeszén-készletek hiánya gátolta.
11. Bauxitbányászat nélkül vált a világ egyik legnagyobb alumínium-termelőjévé.
12. Népessége meghaladja az 50 millió főt.
13. Kőolaj- és földgázbányászata világjelentőségű.
14. Kivitelében jelentős a bányakincsek és egyéb nyersanyagok szerepe.
15. A világ első gyapjú- és bauxit exportőre.
16. Elektromos áramának döntő részét hőerőművekben termeli.

II. Ezek a feladatok összetett mondatokból állnak, amelyeknek első része egy állítás, a második egy indoklás. Az állítások és indoklások vagy igazak, vagy hamisak. Az igaz állítások és indoklások között vagy van ok-okozati összefüggés, vagy nincs köztük kapcsolat. Így a következő variációk lehetnek:

	Állítás	Indoklás	Összefüggés
A	igaz	igaz	van
B	igaz	igaz	nincs
C	igaz	hamis	nincs
D	hamis	igaz (önmagában)	nincs
E	hamis	hamis	nincs

1. A fejlődő országok nagyvárosai gyors ütemben növekednek, MERT a jól fizetett munkahelyek és a magasabb életminőség reménye odavonzzák a népeiséget.
2. Az USA elnöke, Barack Obama, 2009-ben Nobel békedíjat kapott, MERT elkezdte csapatai kivonását Afganisztánból.
3. Bombay kiemelkedő „juta főváros”, MERT a Gangesz deltavidéke a Föld legjelentősebb jutatermelő körzete.
4. A régi gyapotöv és a mostani gyapottermelés központja megegyezik az USA-ban, MERT itt trópusi monszun terület található.
5. A latin-amerikai országok integrációs törekvései kevés sikert hoztak, MERT hasonló termékekkel az egymás közti kereskedelem minimális.
6. Rio de Janeiro a világ egyik legszebb fekvésű városa, MERT 10 millió lakosának fele a peremvárosokban él.
7. A dél-amerikai országok gazdasága és társadalma már hosszú évtizedek óta stabil, MERT a gyarmati idők örökségeként katonai diktatúrák irányítása alatt állnak.
8. A világon kitermelt nyersanyagok 30%-át az USA használja fel, MERT az ország lelőhelyei már kimerülőben vannak.
9. A Dél-Afriai Köztársaság gyémántbányászatban (össz. karát) világelső, MERT földje rendkívül gazdag különféle ásványi nyersanyagokban.
10. A részvényesek értékpapírjainak névértéke arányában tulajdonjogot szereznek a részvénytársaságokban, MERT e vállalatok a profitjukat osztalék formájában fizetik ki számukra.

III. Döntse el, hogy igaz (I) vagy hamis (H) állítást olvas-e!

1. A Mini Morris, Jaguar és Land Rover autók gyártása teljes egészében külföldi tulajdonba került.
2. 1950 és 1990 között a városodás üteme gyorsabb volt az alacsony jövedelmű országokban, mint a magas jövedelmű országokban.
3. A multinacionális vállalatok az árak minimalizálására és a profit maximalizálására törekszenek.
4. Port-au-Prince növekvő népessége hirtelen drámaian csökkent 2010 elején.
5. Magyarország 1997-ben csatlakozott a NATO-hoz.

IV. Az alábbi feladatokban két mennyiség („a” és a „b”) nagyságrendi viszonyát kell eldöntenie az alábbi variációk szerint:

- A „a” nagyobb mint „b”
 B „b” nagyobb mint „a”
 C „a” és „b” egyforma, vagy csaknem azonos

1. a. A mezőgazdaság támogatására költött EU költségvetési pénzek összege.
b. A csúcstechnológiai iparra költött EU költségvetési pénzek összege.
2. a. Svájc népsűrűsége.
b. Kína népsűrűsége.
3. a. Az 1000 főre jutó halálozások száma Észak-Amerikában.
b. Az 1000 főre jutó halálozások száma Afrikában.
4. a. Kairó lakosságának növekedési üteme.
b. Tokió lakosságának növekedési üteme.
5. a. Szövetségi tartományok száma Németországban.
b. Kantonok száma Svájcban.
6. a. Kína népessége.
b. Európa és a két Amerika népessége.
7. a. Nigéria lakosságának növekedési üteme.
b. Lagos lakosságának növekedési üteme.
8. a. Pakisztán 2050-ben várható népessége.
b. Oroszország 2050-ben várható népessége.
9. a. A mezőgazdaságban dolgozók jelenlegi aránya az Egyesült Királyságban.
b. A mezőgazdaságban dolgozók jelenlegi aránya Franciaországban.
10. a. A szaúd-arábiai választásokon megjelenő női szavazók száma.
b. A brunei női szavazók száma.

V. Tegye a megadott szempont szerint csökkenő, ill. időrendi sorrendbe az alábbiakat. (Minden helyes sorrend 1 pont. A megoldólapra betűket írjon!)

- | | |
|---|---|
| <ol style="list-style-type: none"> 1. Egy főre jutó GDP: <ol style="list-style-type: none"> a) Malaysia b) Kuvait c) Norvégia d) Kína 2. Szervezetek megalakulásának sorrendje: <ol style="list-style-type: none"> a) Montánunió b) EK c) EGK d) EU | <ol style="list-style-type: none"> 3. Dél-Korea fejlődési szakaszainak stratégiai termékei időrendben: <ol style="list-style-type: none"> a) hajók, nehézgépek b) személyautó c) textil és ruházat d) számítógép 4. Kontinensek népessége: <ol style="list-style-type: none"> a) Európa b) Afrika c) Ausztrália és Óceánia d) Ázsia |
|---|---|

VI. Válaszolja meg a két tudósra vonatkozó kérdéseket.

1. Mi olvasható **Bíró Lajos** síremlékén?
A. természettudós B. geográfus C. zoológus D. néprajztudós
2. Melyik tudományterülettel nem foglalkozott Bíró Lajos?
A. rovartan B. barlangkutatás C. néprajz D. meteorológia
3. Hol végezte legfontosabb néprajzi leírásait Bíró Lajos?
A. Ceylon B. Új Guinea C. Ausztrália D. Új-Zéland
4. Hol dolgozott Bíró Lajos 1902-es hazatérése után?
A. Szegedi Tudományegyetemen
B. Magyar Nemzeti Múzeumban
C. Debreceni Egyetemen
D. Magyar Tudományos Akadémián
5. Melyik mű nem **Lóczy Lajos** alkotása?
A. Utazás gróf Széchenyi Bélával a Kuku-norhoz és Kelet-Tibetbe (1880)
B. Az emberföldrajz alapjai (1922)
C. Nyugat-szerbiai tanulmányutam (1920)
D. A balatoni tudományos kutatásokról (1896)
6. Mely földrajztudós nem tartozott Lóczy Lajos tanítványai közé?
A. Cholnoky Jenő B. Teleki Pál C. Prinz Gyula D. Bulla Béla
7. Hol található Lóczy Lajos képen látható síremléke?
A. Balatonakali B. Balatonarács C. Keszthely D. Badacsony



8. Melyik esemény nem Lóczy Lajos munkásságával kapcsolatos?
A. Felfedezte a Tapolcai-tavasbarlangot.
B. Rendszeresítette a tanulmányi kirándulásokat egyetemi hallgatói számára.
C. Expedíció Szerbiába, Macedóniába és Albániába az első világháború idején.
D. A József Nádor Műegyetem, majd a budapesti tudományegyetem tanára.

VII. Ezekben a feladatokban egy állításhoz négy fogalom illetve válasz tartozik.

Az állítás nemcsak egy fogalomra lehet igaz, hanem többre is, az alábbi variációk szerint:

- A Az állítás az 1., 2., 3.-ra igaz
- B Az állítás az 1. és a 3.-ra igaz
- C Az állítás a 2. és a 4.-re igaz
- D Az állítás csak a 4.-re igaz
- E Az állítás mind a négyre igaz

1. Élelmiszer importja meghaladja az exportot:
 1. Hollandia
 2. Kína
 3. USA
 4. Japán
2. Spanyolország nemzeti kisebbsége:
 1. Baszk
 2. Gall
 3. Katalán
 4. Breton
3. A Randstad városa:
 1. Amszterdam
 2. Rotterdam
 3. Utrecht
 4. Eindhoven
4. Nem NATO tagország:
 1. Svájc
 2. Albánia
 3. Oroszország
 4. Horvátország
5. Exportjában a számítástechnikai termékek szerepe jelentős:
 1. Írország
 2. Szingapúr
 3. Tajvan
 4. Ukrajna
6. Híres jelenlegi vagy volt egyeteméről:
 1. Cardiff
 2. Salamanca
 3. Heidelberg
 4. Nagyszombat
7. Kiemelkedő fontosságú extenzív mezőgazdasági termelés jellemzi:
 1. az észak-amerikai préri területét
 2. a kaliforniai szőlőtermesztést
 3. az Új-zélandi juhtenyésztést
 4. a Nagy-tavak melletti tejelő szarvasmarha-tenyésztést
8. A vízenergia-termelés az ország számára nagy fontosságú:
 1. Brazília
 2. Ausztria
 3. Venezuela
 4. Ghána
9. Radioaktív szennyezés érte:
 1. Novaja Zemlja szigetét
 2. Japán-szigeteket
 3. Takla-Makán sivatagot
 4. Pearl Harbort
10. Európai népcsoport:
 1. szkipetárok
 2. veddák
 3. szorbok
 4. hauszák
11. Népsűrűsége meghaladja hazánkét:
 1. Kanada
 2. Kína
 3. Finnország
 4. Nagy-Britannia
12. Kettéválasztott terület:
 1. Hispaniola szigete
 2. Koreai-félsziget
 3. Ciprus
 4. Új-Guinea
13. Állampolgárai hazájukban nem Euroval fizetnek.
 1. Egyesült Királyság
 2. Dánia
 3. Svédország
 4. Montenegró

14. Fontos központja a kőolaj kitermelésének és finomításának is:

1. New Orleans
2. Taranto
3. Ploiesti
4. Sheffield

15. Népeisége meghaladja a 100 millió főt.

1. Nigéria
2. Pakisztán
3. Japán
4. Malajzia

VIII. Végezze el a számításokat és válaszoljon a feladat kérdéseire.

Pampalini 2010-es évi utazását tervezi, de a válság miatt nincs pénze elhagyni az európai kontinentst. Nem szereti a végleteket, ezért úgy dönt, hogy a katalógusban talált három ország közül azt választja, ahol az egy főre eső turisták száma a második legmagasabb.

- 1) Melyik országba fog elutazni az alábbi három közül?
- 2) Mennyi itt az egy főre jutó turisták száma?
- 3) Mennyi forintot vitt magával a valutaváltóhoz januárban, ha az utazási iroda azt javasolta, hogy a helyi valutából 200-at vigyen költőpénznek?
- 4) A sok szervezési feladat miatt csak egy hónappal később tudott valutát váltani, és az árfolyam addigra megváltozott. Mi történt a forinttal az adott valutához képest?
- 5) Több vagy kevesebb forintra volt így szüksége? Mennyivel?
- 6) Pampalini nyaralása közben úgy dönt, hogy meglátogatja a (fél)sziget szomszédos államát is. Kell-e újból pénzt váltania? (ha igen milyen?)

Ország	Népeiség	Érkező turisták száma
Ciprusi Köztársaság	796 000	2 400 000
Ír Köztársaság	4 460 000	8 000 000
Spanyolország	40 525 000	59 200 000

Valuta	Forint Vételi árfolyam (január)	Forint Eladási árfolyam (január)	Forint Vételi árfolyam (február)	Forint Eladási árfolyam (február)
1 CYP	452	458	448	456
1 ESP	1,2	1,6	1,3	1,7
1 EUR	260	270	250	262
1 GBP	285	300	290	303
1 PTE	1,22	1,33	1,18	1,30
1 TRY	120	128	110	120
1 USD	175	186	170	184

IX. A bal oldali felsorolásban 4-4 idegenforgalmi központot (város, terület, táj, nemzeti park, stb.) talál (1-15). Párosítsa a mellettük található idegenforgalmi vonzerőket (A-Q) a központokhoz. Minden csoporthoz talál vonzerőt, de nem minden vonzerő használható a megoldásban.

- | | |
|---|----------------------------------|
| 1. Kairó, Athén, Róma, Teherán | A. zarándokhelyek |
| 2. Monaco, Las Vegas, Macau, Atlantic City | B. kultúra, zene, film |
| 3. Edinburgh, Salzburg, Cannes, Los Angeles, Prága | C. ökoturizmus |
| 4. Amsterdam, Plzen, München, Kilkenny, Sopron | D. fürdőváros |
| 5. Grossglockner, Sasok útja, Mount Blanc, Kilimandzsáró, Aconcagua | E. sörturizmus |
| 6. Zakopane, Davos, Innsbruck, Chamonix, Dolomitok | F. vadászat |
| 7. Vancouver, Monza, Fokváros, Peking, Szocsi | G. ókori történelmi emlékek |
| 8. Flegrei-mező, Etna, Nagy Korallzátony, Eisriesenwelt, Yellowstone NP | H. néprajzi emlékek, népszokások |
| 9. Székelyudvarhely, Mohács, Hollókő, Szentendre, Szenna | I. luxusüdülések |
| 10. Szerengeti Nemzeti Park, Duna-delta, Sziklás-hegység, Duna-Dráva Nemzeti Park | J. hegymászás, hegyi túra |
| 11. Dubai, Bora Bora, Nizza, St. Tropez | K. hegyvidéki üdülés és síelés |
| 12. Mekka, Benares, Lhasza, Lourdes | L. híres tengerpart |
| 13. Agra, Rio de Janeiro, New York, San Francisco, Moszkva, St. Louis | M. ritka természeti jelenségek |
| 14. Copacabana, Malibu, Cote D'Azur, Costa del Sol | N. szerencsejáték |
| 15. Karlovy Vary, Budapest, Bad Ischl, Vichy | O. sportesemények |
| | P. híres épületek, építmények |
| | Q. borturizmus |

X. Az alábbi állítások elolvasása után nevezze meg a nekik megfelelő fogalmakat!

1. Kína közel 7000 km hosszú erdősávja, mely északról védi a termőföldet az elsivatagosodástól.
2. Dél-amerikai latifundiumokon elterjedt, ún. félrabszolga-rendszer volt.
3. Feladata a nemzetközi béke és biztonság fenntartása, öt állandó és tíz nem állandó, két évre megválasztott tagja van.
4. Adóparadicsomok, az ide települő vállalatokra nem vonatkozik a befogadó ország jogrendje, területen kívüliséget élvezhetnek.
5. A színes bőrű lakossággal szemben alkalmazott diszkriminatív politika volt a Dél-afrikai Köztársaságban.
6. A városok számának, a városi lakosságnak a növekedése, a városi életforma terjedése.
7. Ilyen várostömörülés például Hollandiában a Randstad.
8. Magas szellemi tőkével rendelkező személyek „elcsábítása”.
9. Diagram, mely megmutatja egy terület lakosságának nemek és életkor szerinti megoszlását.
10. Megmutatja a munkaerő szektorok szerinti megoszlását.

XI. Nevezze meg az 1. térképvázlaton számmal jelölt városokat!

- | | | |
|----------|----------|-----------|
| 1. _____ | 5. _____ | 9. _____ |
| 2. _____ | 6. _____ | 10. _____ |
| 3. _____ | 7. _____ | |
| 4. _____ | 8. _____ | |

A meghatározás alapján nevezze meg az országot és a térképi betűjelét írja a név után!
(A megnevezés és a betűjel együtt ér egy pontot.)

1. Az egyetlen iparilag fejlett ország: _____
2. A világ olajkitermelésének jelentős tényezője: _____
3. Teleki Sámuel felfedezőútja nagyrészt itt vezetett: _____
4. A kilencvenes években létrejött fiatal állam: _____
5. Kihaszíratlan vízenergia-kincse a legnagyobb a világon: _____
6. Itt található a hideg sivatagok egyike: _____
7. Magyar László Afrika-kutató élt itt: _____
8. Lakói nagyrészt ázsiai származásúak: _____
9. Ásványkincsekben gazdag ország a Viktória-vízesés déli oldalán: _____
10. Területén van Afrika teteje: _____
11. A portugálok kezdték építeni itt Afrika legnagyobb vízerőművét: _____
12. Csak térképen létező ország. Területét fegyveres klánok uralják kik újabban a nemzetközi hajózást is fenyegetik: _____
13. „Itt estek a fejükre” az istenek: _____
14. A kávé hazája és ma már második legfőbb termelője is: _____
15. Darfúr tartományát évek óta lázadók tartják uralmuk alatt: _____

Az alábbiakban a térképen római számmal jelzett népcsoportokat kell kiválasztania a felsorolásból! Segítségül némi információt is mellékelünk.

dinka, malgas, busman, hottentotta, maszáj, hutu-tuszi, turkana, zulu, pigmeus, búr

- I. Különleges nyelvük teszi őket teljesen egyedivé: _____
- II. Az angolok érkezése előtt Délkelet-Afrikában önálló királyságot alapítottak: _____
- III. Maláj eredetű népcsoport, kik 1776-ban magyar királyt választottak gróf Benyovszky Móric személyében: _____
- IV. Apró természetű őserdei nép, ma is ősközösségi szinten élnek: _____
- V. Bozótlakók, akik kiválóan alkalmazkodtak a félsivatagi körülményekhez: _____
- VI. Életmódjuk révén a gyalogláshoz, futáshoz alkalmazkodott testfelépítésük következtében az atlétika királyai és az MBT cipők „modelljei” lettek: _____
- VII. Az első európai telepesek, akik hazájuktól független szabadállamokat hoztak létre az Oranje és a Vaal folyók vidékén. _____
- VIII. Vándorló szarvasmarha-tenyésztést folytató nép, akik még ma is bikáért veszik az asszonyt (a gazdagabbak akár többet is): _____
- IX. A Rudolf-tó partján élő népcsoport kiket Teleki Sámuel fedezett fel: _____
- X. Két nép, amelyek neve csúnyán összeforrt az 1994-2002 között több mint 6 millió áldozatot követelő konfliktus-sorozatban: _____

XII. Nevezze meg a 2. térképvázlaton számokkal jelölt városokat, és az állítások betűjelét írja azon város neve után, amelyekre leginkább vonatkozik!

(A név és a betű együtt ér 1 pontot, de néhány helyen az egyiket segítségül megadtuk.)

1. _____	—	8. _____	—	15. _____	—
2. _____	—	9. Groningen	—	16. _____	—
3. Leeds	—	10. _____	—	17. Bonn	—
4. _____	—	11. _____	—	18. _____	—
5. _____	—	12. _____	—	19. _____	—
6. _____	K	13. _____	—	20. Reims	—
7. _____	—	14. _____	S		

- A. Régen a pamut, ma a foci „fővárosa”.
- B. A gótikus építőművészet és a pezsgőgyártás ősi központja.
- C. A szomszédos Bradforddal együtt a gyapjúszöveteket előállító textiliparáról volt híres.
- D. Az illatszer-ipar és a női divat fővárosa.
- E. A nagyvárosok belső munkahelyövének nevét adó centruma ma is Európa vezető pénzügyi központja.
- F. Milliós nagyváros, 600 éven át épített dómjában nyugszanak a háromkirályok, mégis leginkább a világ legrégebb illatszermárkájáról, a „4711”-ről ismert.
- G. Az Europort közel 400 millió tonnás forgalmával valóban a világ kikötője.
- H. A Fekete-vidék mára kifehéredett központja.
- I. 40 évig volt „ideiglenes” főváros, ma csak egyetemi- és konferenciaközpont.
- J. Egykor jelentős gyémántipara volt, ma már csak a drágakő-kereskedelem világcentruma, mellesleg a csokoládé fővárosa is, és Európa harmadik kikötője.
- K. Az angol nyelv oktatásának fővárosa a világ egyik leghíresebb iskolavárosa.
- L. Itt található az ING központja.
- M. A világ legmagasabb GDP-jét előállító gazdaságának fővárosa, ahol Kovács László volt „adószakértő”.
- N. A Thyssen-Krupp óriáscég székhelyeként, valamint metallurgiai kutatóintézetei révén is a kohászat fővárosának tekinthető.
- O. A közlekedés fontos csomópontja, de fehér szikláiról is nevezetes.
- P. „Főváros”, még sincsenek nagykövetségei, ellenben nehézipari központ és ércikötő.
- Q. A földgázkitermelés- és szállítás egyik központja.
- R. Az ország második számú kikötője, kotrás nélkül képes fogadni a legnagyobb hajókat.
- S. A legnagyobb forgalmú belvízi kikötője révén a nehézipar központja.
- T. Az Európai Unió legdinamikusabb gazdaságának centruma, ahol a legnagyobb a számítástechnika és a szoftverkészítés aránya a nemzeti jövedelem termeléséből.

A térkép kisbetűivel válaszoljon, hogy mely országra vonatkoznak az állítások!

21. Területének legnagyobb részét igen magas határfokkal intenzíven megművelik.
22. Királyság, ahol valóban „király” uralkodik.
23. A magyar energiaiparban is jelentős multi, az *E-on* anyaországa.
24. Mindhárom fosszilis energiahordozóból jelentős mennyiséget termel.
25. A XX. század elején még gyakorlatilag gyarmat volt.
26. Sokáig csak a „Vasherceg” országa, ma inkább bankjai teszik gazdaggá.
27. Szénbányáiban egykor több mint egymillió ember dolgozott, de a „Vaslady” nagy részüket munkanélkülivé tette.
28. A két népcsoport ellentétei miatt három részből álló szövetségi állammá alakult.
29. Már csak a második exportőr a világon.
30. A TGV szupervonat-hálózat 2/3-a fut területén.

XIII. Egészítse ki a táblázatot értelemszerűen!

	Ország	Város / Terület	Földrajzi jelentőség
1.	Dél-Afrika		iparvidék, bányavidék
2.	India	Jamshedpur	
3.	Franciaország		téli sport és csúcstechnológiai központ
4.		Algarve	idegenforgalmi körzet
5.	Oroszország		az északi hadiflotta jégmentes kikötője
6.	Németország	Jena	
7.	Csehország		KOH-I-NOOR ceruzagyára Európa-hírű
8.	Nagy-Britannia		„Észak Athénja”
9.		Karthago	ókori emlékek / turizmus
10.	India		Kőrösi Csoma Sándor sírja
11.	USA	Los Alamos	
12.	Szlovákia		„Acélváros”
13.		Pusan	hajógyártás
14.	Németország		legnagyobb nemzetközi vásárváros

XIV. Tanulmányozza a következő 19 különféle helyről származó embert, és válaszoljon a feltett kérdésekre.

- A. quebeci papírbolt tulajdonos
- B. brazil szombatáncosnő
- C. jakartai rendőr
- D. koppenhágai pincérnő
- E. Tel-Aviv-i gyémántkereskedő
- F. teheráni pék
- G. egyiptomi földművelő
- H. kalkuttai jutakereskedő
- I. Salt Lake City kórusvezető nő
- J. dublini népdalénekes

- K. bolgár tűzoltó
- L. belfasti (unionista) postásnő
- M. sanghaji selyemfestő
- N. dél-amerikai esőerdei indián
- O. amritsari taxisofoőr
- P. manilai fodrász
- Q. rabati üvegáru kereskedő
- R. tibeti szerzetes / jakhajcsár
- S. fulbe szarvasmarhatartó
- T. maszáj törzsi vezető

1. Milyen nyelven beszél B, F, G, J ember?
2. Hány ember nem tartozik az indoeurópai nyelvcsaládba?
3. Ki tartozik a mongolid nagyraszba?
4. Kinek az ősei lehettek
 - A) francia _____, illetve
 - B) holland _____ gyarmati fennhatóság alatt?
5. Feltételezve, hogy vallásos, ki szeretne elzarándokolni
 - A) Benaresbe? _____
 - B) Lhászába? _____
 - C) Mekkába? _____ ?
6. A) Hány ember keresztény vallású? _____
- B) Ebből hány katolikus? _____

1. térkép-vázlat (a XI. feladathoz)

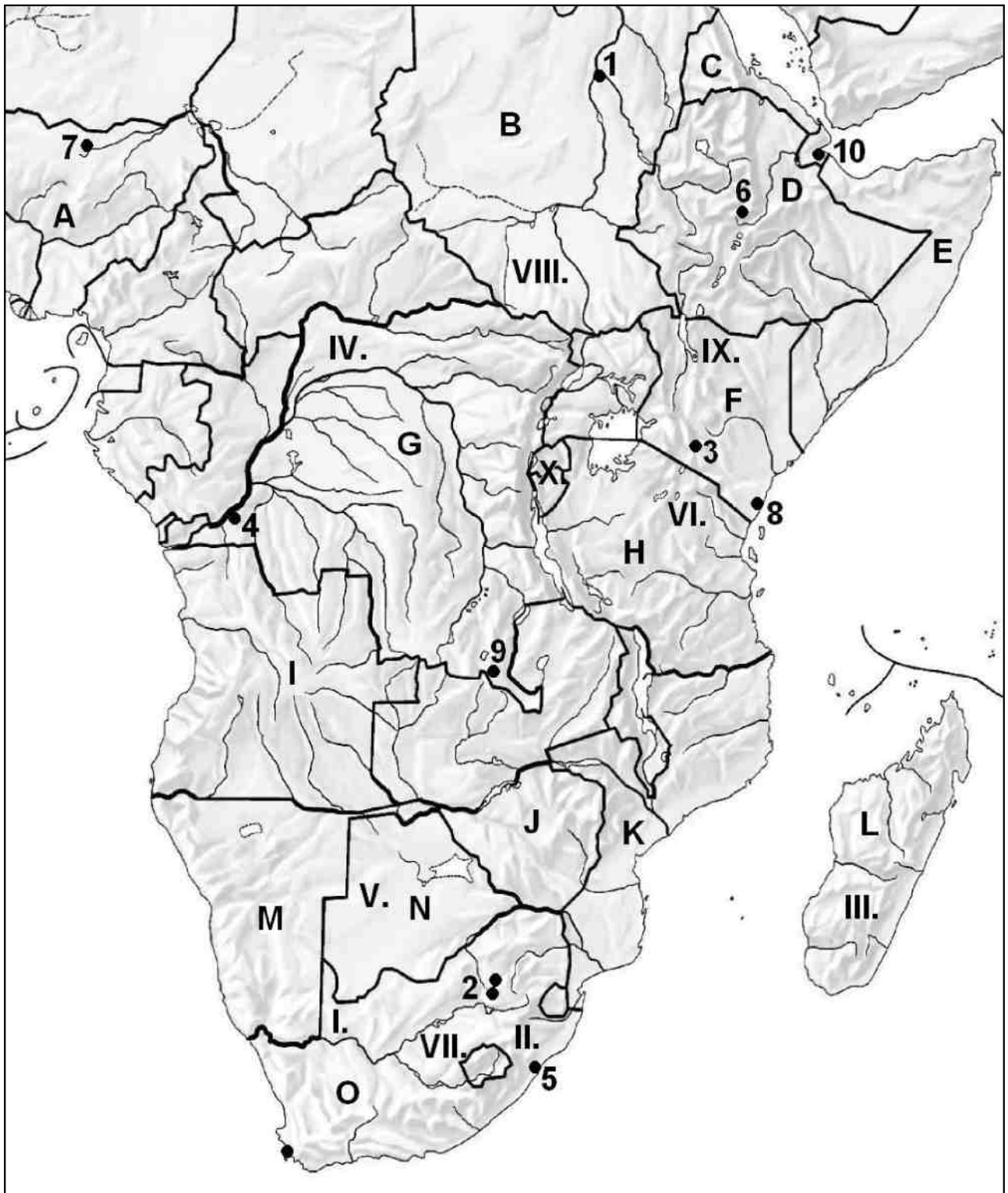

2. térképábrázolás (a XII. feladathoz)

